

令和5年度第2回運営推進会議 議事録

事業所名	富士見台デイサービスセンター
所在地	練馬区富士見台1-22-4
開催日時	令和6年3月20日(土) 11:00~12:30
開催場所	富士見台デイサービスセンター 1階会議室
出席者内訳	<ul style="list-style-type: none"> ・利用者家族：6名 ・地域住民の代表者：民生・児童委員1名 ・区職員：0名 ・地域包括支援センター職員：0名 ・知見を有する者： <ul style="list-style-type: none"> 富士見台特別養護老人ホーム職員1名 富士見台訪問介護職員1名 ・事業所の管理者や従業者等： <ul style="list-style-type: none"> 富士見台デイサービスセンター所長 富士見台デイサービスセンター介護職員1名 ・その他：ボランティア：1名
主な議題	<ul style="list-style-type: none"> ・デイサービスセンターの紹介 ・令和5年度利用者状況と活動（地域交流含む）状況 ・令和5年度事故・ヒヤリハット報告 ・令和5年度サービス意向調査の結果報告 ・出席者からのご意見、ご要望等 ・デイサービスセンター食事の試食会
評価	指摘事項なし
要望、意見及び助言	<ul style="list-style-type: none"> ・参加者 <p>塩分についてあまり意識していませんでした。これを機会に考えてみます。食事の考え方も資料を参考に活かしてみます。母が完食しているのもうなずけました。こんなにさせていただいているのもっと参加者が増えて欲しいですね。味付け見習いたいです。こちらの取り組みを拝見していてここでお世話になって良かったと思っています。これからも宜しくお願いします。</p> ・参加者 <p>塩分についてあまり気にしたことがなかったのですが出汁などを活用して塩分控えめなどを心掛けようと思いました。やはりたんぱく質が大切なんですね。</p> ・利用者家族 <p>今日は参加させていただきありがとうございました。食事也大変参考になりました。やわらかめ、薄味は当然のこととっておりますが、噛む力を養うためにはどのような食材が適切なの</p>

	<p>か教えていただきたいところです。 入浴サービスを受けておりますが、我が家もどのように入浴しているのか関心を寄せております。次回、入浴に関する案内をしていただけると幸いです。</p> <p>・利用者家族 食事を美味しくいただきました。細かく食事のかたさを気遣かっておられるので本当に感謝です。我が家は味が濃いと感じました。</p> <p>・参加者 とても美味しかったです。我が家の味はとても濃いことを実感しました。今日は色々聞くことができ勉強になりました。4月からの異動寂しくなりますね。ありがとうございました。</p> <p>・参加者 本日はありがとうございました。とても美味しくいただきました。いろいろ工夫をしていることはわかっています。</p> <p>・食事のことが気になっていました。味付け、かたさ、量が参考になりました。とても美味しくいただきました。ありがとうございました。</p> <p>・ボランティア 今日の食事をいただきましたが意外に味が濃かったことに驚きました。病院食を想像していたので。</p>
<p>その他</p>	<p>特になし。</p>
<p>次回の開催予定</p>	<p>日時：令和6年9月頃開催 13：30～15：00 場所：富士見台デイサービスセンター</p>

令和5年度 第2回運営推進会議 家族懇談会

～地域に開かれた施設運営を目指して～

富士見台デイサービスセンター
所長 中山 翔平



- 01 運営推進会議とは？
- 02 デイサービスの紹介
- 03 デイサービスの食事を試食してみよう
- 04 食費の変更について
- 05 利用者状況と活動報告
- 06 事故・ヒヤリハット報告
- 07 令和5年度サービス意向調査結果
- 08 ご意見やご要望等
- 09 次回の開催について



01. 運営推進会議とは？



運営推進会議とは、地域密着型サービス事業所が、利用者、区市町村職員、地域住民の代表者等に対し、提供しているサービスの内容等を明らかにすることにより、地域に開かれたサービスとすることで、サービスの質を確保することを目的として設置するものです。地域に開かれた施設運営をするため概ね6か月に1回の頻度で会議を開催しています。

地域密着型
サービス事業所



富士見台デイサービスセンターの認知症対応型通所介護（定員12名）

01. 運営推進会議とは？

～地域に開かれた事業運営を目指して～
運営推進会議、家族懇談会、ボランティア懇談会、ホームページなどを活用して、センターの取り組み等を広く公表しています。



運営推進会議の様子

事業運営の
透明性

地域の信頼

気を引き締めて
仕事をする

02. デイサービスセンターの紹介

【事業所名】

社会福祉法人 練馬区社会福祉事業団 富士見台デイサービスセンター

【通所介護】定員40名

令和5年度（4月～2月） 平均介護度2.4・利用率：73.4%

【認知症対応型通所介護】定員12名

令和5年度（4月～2月） 平均介護度4.0・利用率：59.0%

【デイサービスセンター職員】（3月1日現在）

職員数43名（送迎員を含む）

介護士の約90%が国家資格の介護福祉士を保有

【併設事業所】

富士見台特別養護老人ホーム 定員50名 短期入所生活介護 定員6名



03. 富士見台デイの食事形態

名称		常食
食べる力の目安	かむ力（咀嚼）	歯でかめる
	飲み込む力（嚥下）	むせずに飲み込める
形態		一般的な食事
特色		高齢者に配慮し食材をやわらかく調理
基本的な対応	主食	ご飯
	パン	パン
	めん	めん
	おやつ	一般的なおやつをそのままの形で提供



＜対象＞咀嚼・嚥下の力が十分にある方。
 ＜特徴＞塩分を抑え、やわらかく調理。
エネルギー1400Kcal、たんぱく質60g、食塩相当量9g

03. 富士見台デイの食事形態

名称		カット食
食べる力の目安	かむ力 (咀嚼)	歯でかめるが、一口大以上の大きさだと口への取り込みが困難
	飲み込む力 (嚥下)	むせずに飲み込める
形態		常食を2cm角にカットしたもの
特色		箸でつかみやすく、スプーンに乗せやすくなっている
基本的な対応	主食	ご飯・軟飯
	パン	耳を取ってカットしたパン
	めん	カットしためん
	おやつ	一般的なおやつをそのままの形で提供

<対象>嚥下の力はあるが、咀嚼が少し困難な方。
 <特徴>内容は常食と同じで、食材を2cm程度にカット。
エネルギー1400Kcal、たんぱく質60g、食塩相当量9g

03. 富士見台デイの食事形態

名称		やわらか食
食べる力の目安	かむ力 (咀嚼)	歯ぐきでつぶせる 弱い力でかめる
	飲み込む力 (嚥下)	水やお茶は飲み込みにくいこともある
形態		やわらかく調理 箸やスプーンで切れる
特色		やわらかく、ばらけにくく、はちつきにくいもの 歯ぐきでかめるもの
基本的な対応	主食	軟飯・粥
	パン	パン粥
	めん	やわらかく調理しためん
	おやつ	咀嚼・嚥下に配慮した形態

<対象>咀嚼の力が低下してきたが、やわらかい食材なら食べられる方、嚥下の力が低下してきた方
 <特徴>食材や調理を工夫して、常食と同じ見た目に近づけた食事
エネルギー1300Kcal、たんぱく質55g、食塩相当量9g

03. 富士見台デイの食事形態

名称		介護食
食べる力の目安	かむ力 (咀嚼)	弱い、舌や口腔の力でつぶせる
	飲み込む力 (嚥下)	水やお茶は飲み込みにくいこともある
形態		やわらかく調理 ソフト状・あんかけ
特色		<ul style="list-style-type: none"> ・形はあるが、押しつぶしが容易なもの ・飲み込みやすいように口の中でひとかたまりになるもの
基本的な対応	主食	粥
	パン	パン粥
	めん	—
	おやつ	咀嚼・嚥下に配慮した形態

<対象>咀嚼の力が低下しているが舌で押しつぶす力がある方、嚥下の力が低下している方
 <特徴>常食をペーストにしてから再形成した食事。
エネルギー1300Kcal、たんぱく質55g、食塩相当量9g

03. 富士見台デイの食事形態

名称		ミキサー食
食べる力の目安	かむ力 (咀嚼)	とても弱いが、舌や口腔の力で送り込みができる
	飲み込む力 (嚥下)	水やお茶は飲み込みにくく、とろみやゼリーにしないと嚥下困難
形態		ピューレ状 ペースト状
特色		<ul style="list-style-type: none"> ・べたつき、ざらつきは多少あるが、かまなくてよいもの ・スプーンで食べられるもの
基本的な対応	主食	ミキサー粥
	パン	パン粥ミキサー
	めん	—
	おやつ	咀嚼・嚥下に配慮した形態

<対象>咀嚼の力、嚥下の力ともに低下した方
 <特徴>常食や介護食をミキサーにかけて、なめらかな状態にした食事。
エネルギー1200Kcal、たんぱく質55g、食塩相当量

03. 自立支援の取り組み

自立支援活動委員会を中心に、自立支援に繋がる継続したプログラムを提供します。これまでの自立支援活動は継続し、新たに口腔機能や摂食嚥下に繋がるプログラムを導入することにしました。介護士と看護師を中心に、機能訓練指導員や生活相談員も関り、多職種連携の支援をしていきます。



04. 口腔機能・摂食嚥下 洋歯科医院 筋トレ

令和5年度の新しい活動～料理作りから学ぶお口の健康～

令和5年度富士見台デイでは、新しい活動の取り組みとして“料理（おやつ）作りから学ぶお口の健康”として、食事から口腔機能や摂食嚥下に繋がるプログラムに取り組んでいくことにしました。お口の健康は、全身の健康に影響すると言われています。お口の健康について、楽しい料理作りから理解を深め、自宅での実践に繋がる効果を期待して行います。

ワッフル作りを行い、看護師と介護士によるお口の健康に関するミニ講座を行いました。「楽しかった」「おいしい」など、たくさんの笑顔が見られたワッフル作り、「わからない」や「難しい」など、難しい顔が多く見られたお口の健康に関するミニ講座でした。回数を重ねることで楽しみながら学び、理解が深まると思います。健康維持に繋げていきます。



04. 食費の変更について

最近の原材料費等の高騰によるコストアップが著しい中、これまで食材の見直しや業務効率化を図り、食費の維持に努めてまいりました。しかしながら食料品の価格のみならず、水道光熱費の高騰も加わり、食費の維持に困難な状況になり、令和6年4月1日より下記のとおり値上げをさせて頂くことになりました。

価格変更日

令和6年4月1日ご利用分より新価格になります。

変更価格

【旧価格】600円（おやつ代含） → 【新価格】 750円（おやつ代含）
※食事1回につきの価格です。

05. 利用者状況と活動報告

令和5年度一般型通所介護 目標利用率 86.0%

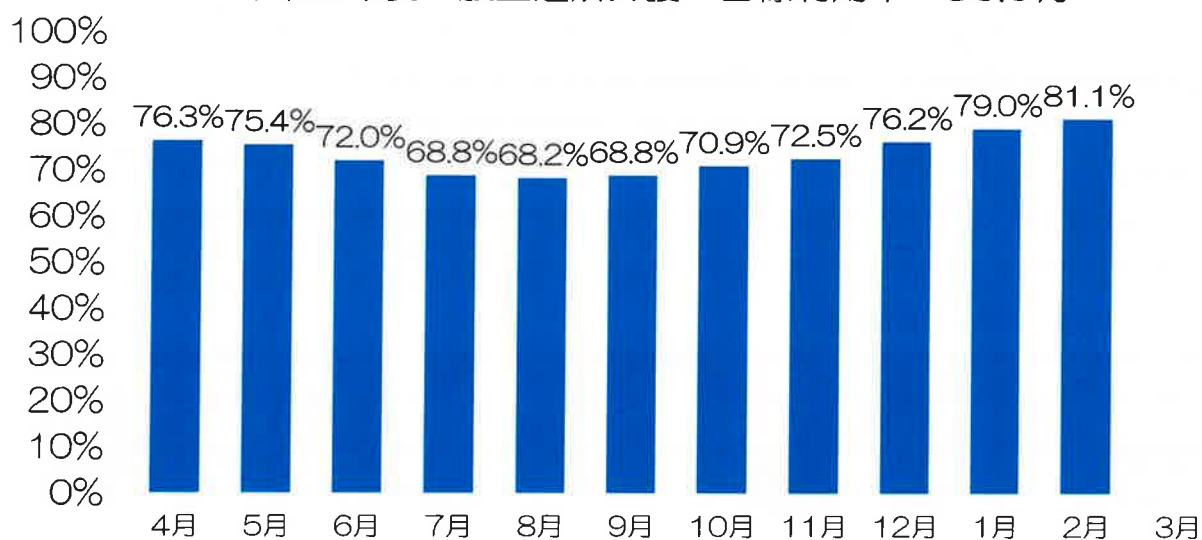

05.利用者状況と活動報告

令和5年度認知症対応型通所介護 目標利用率65.0%

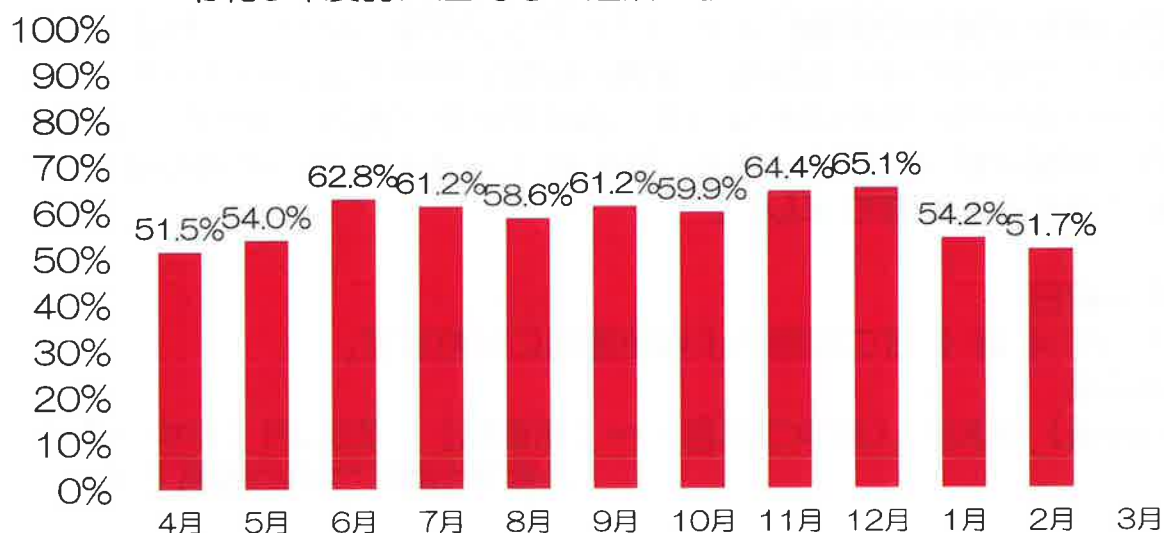

06.利用者状況と活動報告

9月 令和5年度は3年前のような恒例の敬老祭 令和6年度は、もっと盛大に敬老をお祝いしましょう

9月13日（水）～9月15日（金）までの3日間、富士見台デイ恒例の敬老祭を開催いたしました。新型コロナウイルスが5類に移行し、3年前のような富士見台デイらしい恒例の敬老祭を開催することができました。

私ども若輩者を、日頃よりご指導いただき、また、励ましの言葉をかけてくださる皆様に対して、心ばかりのお礼といたしまして毎年“敬老の日”の前に敬老祭を開催しています。昼食にお祝い膳を召し上がっていただき、午後の式典では、所長からのご挨拶と賀寿の方々への記念品贈呈（記念写真、記念品、お花）をしました。



06.利用者状況と活動報告

10月

🎉 2023年 秋の “大” 運動 🎉 去年は “中” 運動会、今年はやっと “大”

10月4日（水）富士見台デイ恒例『秋の運動会』を開催しました。去年の運動会は、コロナ禍のため“中”規模運動会でしたが、今回は約3年ぶりの“大”規模運動会になりました。マスク着用での競技にはなりませんが、お客様と職員の応援する声や笑う声が響き渡る運動会になりました。お客様は、大人としてフェアに競技に取り組んで下さり、紅組白組ともに熱戦を繰り広げられました。職員競技では、新種目に挑戦し、大笑いしながら楽しみました。



紅組リーダーと白組リーダーによる選手宣誓



お隣の方にソーッと球を送るチーム競技、おたまりレー



持ち上げたり、下げるタイミングを合わせるのがコツ



マシュマロキャッチ、所長は3回中、2回キャッチ成功！



立って投げるのはNG！フェアアプレイな玉入れ競技



熱戦を繰り広げ、優勝したのは...、リーダーに優勝旗授与

04.利用者状況と活動報告

11月

ボランティア活動再開～♪ギター演奏会♪～

【♪演奏プログラム♪】

里の秋	月の砂漠	あざみの歌	旅愁	喜びも悲しみも幾年月	月を向いて歩こう
遠くへ行きたい	少年時代	無縁坂	いい日旅立ち	いい湯だな	ふるさと

今回は、長年ギター演奏の活動しているボランティアさんをお招きして約3年ぶりに“ギター演奏会”を開催しました。参加されたお客様から「楽しい時間をありがとう」「またギター演奏会開催してください」などの感想があり、楽しい時間を過ごすことができました。また、職員からも「ボランティアさんの活動があって富士見台デイだね」など、改めてボランティアさんの活動が大切な時間であることがわかりました。定期的開催予定です。楽しみにしててください。



04.利用者状況と活動報告

12月

2023年を漢字1文字で表すと「税」
“あなた”の1年を漢字1文字で表すと「？」

今年1年の世相を漢字ひと文字で表す「今年の漢字」が京都の清水寺で発表され、「税」の文字が選ばれました。「今年の漢字」は京都に本部がある日本漢字能力検定協会がその年の世相を表す漢字ひと文字を一般から募集し、最も多かった文字が選ばれます。今年は14万7878票余りの応募の中から「税」が選ばれ、清水寺の貫主が大きな和紙に筆で書き上げました。



富士見台デイのお客様にも今年1年を振り返っていただき、漢字1文字で2023年を表していただきました。富士見台デイでは31票の応募の中から「健」が選ばれました。←

2023年を漢字1文字で表すと「？」←	
5票←	「健」←
2票←	「喜」「愛」「楽」←
1票←	「忙」「零」「学」「忍」「幸」「山」「逢」「進」「一」(はじめ)「最」「竹」「和」「勇」「脳」「谷」「流」「税」「猫」「美」「老」←

04.利用者状況と活動報告

1月

2024年は、辰年だけに“富士見台デイに通
って、目標タッ(辰)成しましょう”←

2024年は、何か目標を持って富士見台デイを利用していただけるとうれしく思います。「以前利用していたあのお店に歩いてまた行けるようになりたい。」「お風呂が好きです。湯船にまたいで入れるようになりたい。」「お料理作り、自慢の腕を振るって喜んでもらいたい。」「デイサービスで新しい友人を作り楽しく過ごしたい。」「書道や絵画など楽しみを続けたい。」など、目標を持ってデイサービスを利用していただくのはどうでしょうか。今年には12年に1回の辰年です。辰年だけに、富士見台デイに通って、目標タッ(辰)成しましょう！2024年も皆様の健康長寿につながる支援をさせていただきます。どうぞ宜しくお願いいたします。

【辰年の壁画】 おりがみクラブのメンバーで壁画作りをして新年を迎えました。←



1月

04.利用者状況と活動報告

🦷 歯科相談会を開催しました 🦷

～お口の健康は、食べたり、話たりするための基本です～

練馬にある『洋歯科クリニック（ようしかくりにつく）』さんのご協力で、無料歯科相談会を行いました。1月15日（月）は洋歯科医師によるお口の健康についてお話をいただきました。1月22日（月）～1月25日（木）までは、お申し込みいただいた方の個別相談会を行いました。当日は、お口の中を実際に診ていただいたり、お口の健康維持についてのお悩み相談などをしていただきました。お口の中の状態やお悩みについての回答は後日いただけることになっています。結果が届きましたらお知らせいたします。

近年、お口の健康管理は注目を浴びています。富士見台デイでもお口の健康管理の取り組みをととても大切にしています。今年の目標として「お口の中の健康を維持する」というのも、とても良い目標になるかもしれません。富士見台デイを利用して目標タツ（辰）成しましょう！



2月

04.利用者状況と活動報告

ちょっとそこまでお茶しに行きませんか～外出行事～



文
に
挑
戦
↓
注

【🍓 苺パフェ食べながらたくさん笑いました】



2024年は“活動の充実”と“運動の機会”を目的に外出行事や戶外活動をこれまで以上に取り入れていくことにしました。早速、ちょっとそこまで外出してきました。コンセプトは『食べる＆歩く』にして、富士見台デイから500m程離れた場所にあるファミリーレストランまでデザートを食べに行く企画にしました。しかし、当日は風が強くととても寒かったので、歩くことは断念して車で行くことにしました。ファミリーレストランでは🍓 苺のパフェ🍰を注文してたくさんお話しをして楽しみました。「おいしいわね～」「また行きましょう」「思ったより量が多いわね、所長さんちょっと食べてくれる」「ココア甘くて美味しいわ、体がとても温まる」「たくさん笑ったわね」などの感想をいただきました。今回は“活動の充実”を達成することはできませんでしたが、“運動の機会”にはなりません。季節や気候にもよりますが楽しみながら“運動の機会”に繋がる外出行事の企画を立て、実施してまいります。またお知らせします。

外出行事に参加することで、楽しみを感じて前向きな気持ちになる。また、機能訓練などの運動効果を期待しています。

2月

04.利用者状況と活動報告

練馬区の風景を見に行こう「練馬区役所20階展望ロビー」

富士見台デイには、練馬区に長く住んでいる方が多くいらっしゃいます。「少し前までは畑しかなかった。今では新しい家が建って風景がだいぶ変わってしまった。」などの話をよく耳にします。そこで、区内の様子を見る事ができる場所に行こうとなり、「練馬区役所20階展望ロビー」に行くことにしました。もともと企画していた外出行事ではなく、お客様と職員との会話の中で、ちょっと行ってみることにになりました。展望ロビーから風景を見ると、「昔と全然違うわね、変わったわ」「あの辺りが私の家ね」など、皆さまが街並みの変化に驚かれています。20階展望ロビーには、展望レストランがあります。次回は、展望レストランに寄ってみたいと思います♪



外出行事に参加することで、楽しみを感じて前向きな気持ちになる。また、機能訓練などの運動効果を期待しています。

04.利用者状況と活動報告

3月

🌸🌸 令和5年度→令和6年度へ 🌸🌸

富士見台デイからのお知らせ

富士見台デイサービスセンターでは、人事異動により4名の職員が転出し、2名の職員が転入してきます。転出する職員からのメッセージです。

【鎌田介護士】今のお気持ちを漢字一文字で！「縁」です！

自他共に輝く未来の為に日々成長していきたいです。

練馬区立高松デイサービスセンターへ転出することになりました「鎌田介護士」です。鎌田介護士は、富士見台デイサービスセンターの介護主任として2年間勤務しました。お疲れ様でした。そして、今後のご活躍を期待しています。

① お客様への
メッセージ

二年間お世話になりました。皆様の笑顔と温もりから元気をもらい、私が励まされておりました。ありがとうございます。行政サービスと“人の情”のバランスはとても難しいですが、皆様の笑顔の為にこれからも邁進していきます。



② 今後の決意表明

「今日も楽しく良い一日だった」と感じていただけるよう努めます。これからも素敵な時間を刻んでいってください。

04.利用者状況と活動報告

3月   令和5年度→令和6年度へ  

富士見台デイからのお知らせ

富士見台デイサービスセンターでは、人事異動により4名の職員が転出し、2名の職員が転入してきます。転出する職員からのメッセージです。

練馬区立高松デイサービスセンターへ転出することになりました“佐藤介護士”です。佐藤介護士は、富士見台デイサービスセンターで2年間勤務しました。お疲れ様でした。そして、今後のご活躍を期待しています。

【佐藤介護士】今の気持ちを漢字一文字で！『近』です。
配属先が、今までよりも家から近くなるのでホッとしています。

① お客様への
メッセージ

いつも富士見台デイサービスセンターをご利用下さいましてありがとうございます。これからも愛顧いただけましたら幸いです。皆様のご健康とご多幸を心よりお祈り申し上げます。



『タクティール』の活動を取り入れて、活躍されました。

② 今後の決意表明

真摯に淡々とです。

04.利用者状況と活動報告

3月   令和5年度→令和6年度へ  

富士見台デイからのお知らせ

富士見台デイサービスセンターでは、人事異動により4名の職員が転出し、2名の職員が転入してきます。転出する職員からのメッセージです。

正規職員として、大泉デイサービスセンターで新規採用されることになりました“滝下介護士”です。

滝下介護士は、富士見台デイサービスセンターで約半年間勤務しました。今後の活躍に期待しています。

【滝下介護士】今の気持ちを漢字一文字で！『礼』です。

① お客様への
メッセージ

他業種からの転職で右も左もわからない私をやさしく迎えてくださりありがとうございました。毎日皆様からたくさんのことを学ばせていただきました。またお会いできる日を楽しみにしています。



② 今後の決意表明

富士見台デイで学んだことを活かしてより良いお手伝いができるように頑張ります。

04.利用者状況と活動報告

3月

🌸🌸 令和5年度→令和6年度へ 🌸🌸

富士見台デイからのお知らせ

【中山所長】今の気持ちを漢字一文字で！『挑』です。

最後に、練馬区社会福祉事業団 本部事務局へ転出することになりました“中山所長”です。中山所長は、富士見台デイサービスセンターの管理者として5年間勤務しました。

入職して18年です。その内の9年間デイサービスの管理者をしてきました。これまでの経験と知識を活かしてデイサービス事業をさらに良くしていきます。頑張ります！“SHOW-TIME”

令和6年4月1日から、デイ事業課長として勤務することになりました。デイ事業課長は区内に11か所のデイサービスを統括するのが主な役割になります。デイ事業課長という新たな立場と新たな環境に挑戦する気持ちから『挑』にしました。

① お客様への
メッセージ

平成31年4月1日から、5年間富士見台デイの管理者として勤務してまいりました。たくさんの方々に出会い、皆様笑顔に支えられた5年間でした。現在120名の方々にご利用されています。皆様が健康を維持し、お元気に過ごされることを心から願っております。どうもありがとうございました。

② 今後の決意表明

これまでの経験や知識を活かし、11か所のデイサービスにおいてより良いサービスを提供できるようにしてまいります。



【平成31年4月】



【5年後の所長】

05.事故・ヒヤリハット報告

富士見台デイサービスセンターでは、お客様に対するサービスの提供により事故が発生した場合は、ご家族、練馬区、担当のケアマネジャーに連絡し必要な措置を講じます。

令和5年度は、新型コロナウイルス感染症によるクラスターの発生はありませんでした。今後も基本的な感染対策を継続し、感染症等発生時は練馬区への報告も継続します。



富士見台デイサービスセンターでは、どのような事故が多く発生していますか。

令和5年度は、持ち物管理に関する事故が最も多く、次いで転倒に関する事故が多くありました。送迎中の事故もありましたが大きな事故には至りませんでした。



私たちが安心安全に利用するための事故防止対策はどのようにされていますか。

事故発生時には、事故報告書を作成して検証と対応策を全体共有しています。定期的リスクマネジメントや危険予知トレーニング(KYT)などの研修を行い、事故防止のための知識や技術を高めています。送迎では、5台の車輛がありドライブレコーダーが全車搭載されています。事故発生時には映像を確認し検証を行っています。警察への届出にも使用する場合があります。安心安全にご利用していただくための対策を引き続きとっていきます。



管理者



管理者

05.事故・ヒヤリハット報告

転倒件数：6件

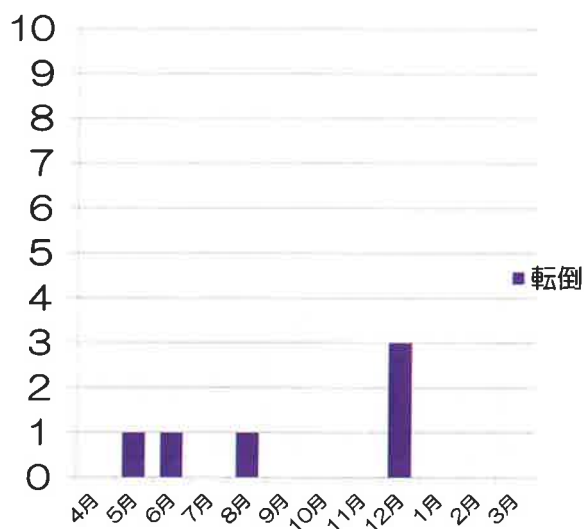

持ち物件数：22件

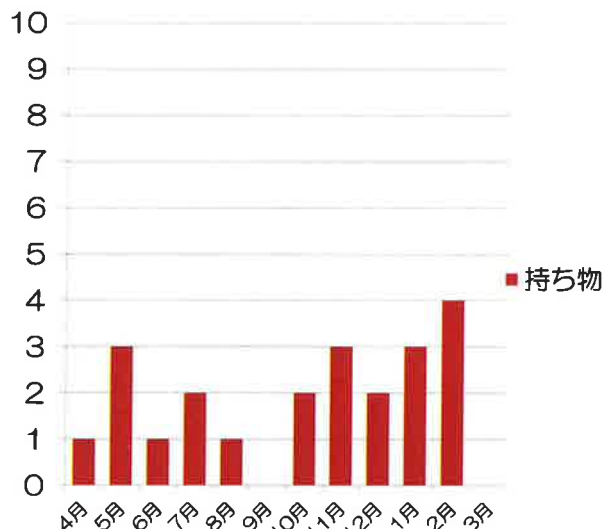

05.事故・ヒヤリハット報告

車輛事故件数：3件

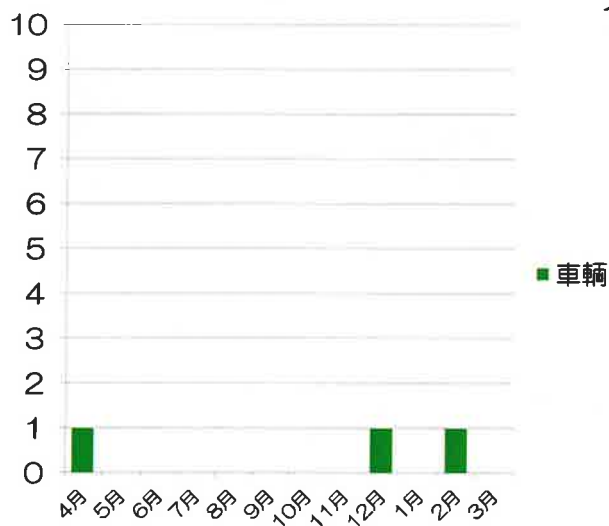

その他 件数：9件

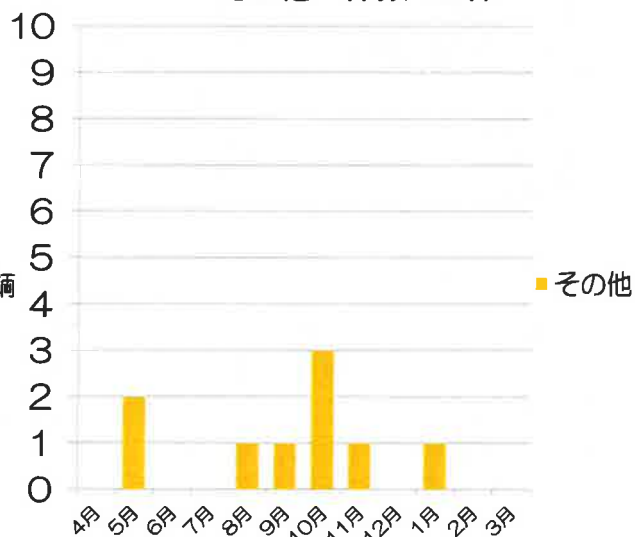

05.事故・ヒヤリハット報告

令和4年度 合計：54件

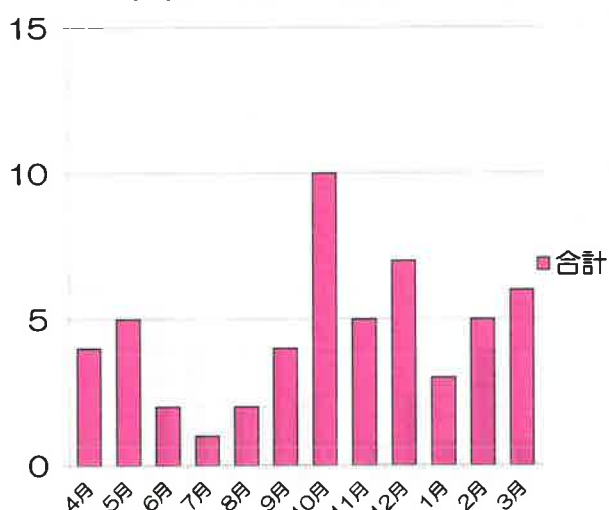

令和5年度 合計：42件

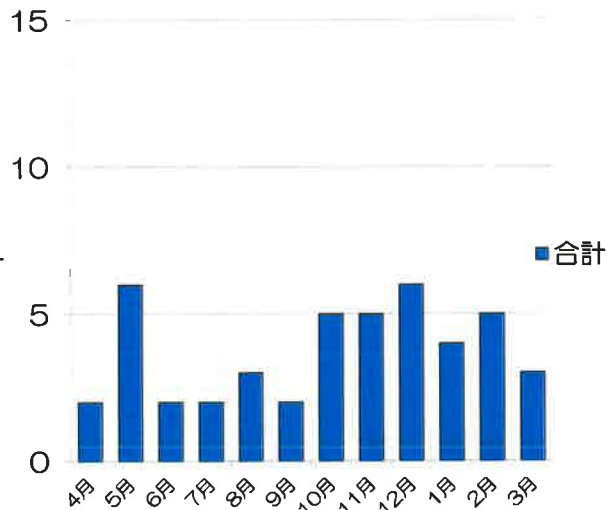

06.令和5年度サービス意向調査結果

富士見台デイサービスセンターでは、年1回サービス意向調査を実施しています。

01

10月サービス
意向調査開始

02

12月サービス
意向調査集計

03

1月サービス意
向調査結果報告

04

3月サービス意
向調査公表

令和5年度のサービス意向調査の集計結果が出ましたので別紙にてご報告させていただきます。貴重なご意見やご要望を富士見台デイサービスセンターのケアに反映できるように努めてまいります。サービス意向調査の結果は、家族懇談会、ボランティア懇談会、運営推進会議等で説明し、参加される地域の方々や各関係者の方々に富士見台デイサービスセンターのことを知っていただくために公表します。ホームページにもを公表し、広く知ってもらおう取り組みも同時に行っていきます。

07.ご意見やご要望等

ここまで令和5年度下半期を中心に
した取り組み報告をさせていただきました。
出席頂いているみな様から、
ご意見やご要望等を頂戴し、今後の
事業運営に活かしていきたいと思
います。
もしよろしければ発言頂けると幸い
です。



練馬区社会福祉事業団 ©

08.次回の開催について

令和6年度第1回運営推進会議・家族懇談会は、令和6年
9月頃開催予定です。もしよろしければ、次回のご出席
もお願い申し上げます。



本日はご多忙の中、富士見台デイサービスセンターの運営推進会議・家族懇談会にご出席頂き、まことにありがとうございました。

